

## 1. IDENTIFICACIÓN DEL EDIFICIO O GRUPO DE EDIFICIOS: RRG\_E\_NA\_A03



fuelle: Jesús Martín Ruiz/Fundación DOCOMOMO Ibérico  
fecha de realización de la fotografía: 2008

### 1.1. Identificación del edificio

- 1.1.1 nombre actual del edificio: Chalé del club de Golf de Ulzama
- 1.1.2 variante o nombre original: Chalé del club de Golf de Ulzama
- 1.1.3 calle y número de la calle: Carretera de Ulzama s/núm
- 1.1.4 población: Guerendian, Noáin
- 1.1.5 provincia: Navarra
- 1.1.6 código postal: 31799
- 1.1.7 país: España
- 1.1.8 uso actual: Club recreativo y deportivo
- 1.1.9 uso original: Club recreativo y deportivo

### 1.2 Grado de protección

- 1.2.1 organismo responsable de su protección: sin protección
- 1.2.2 grado de protección:

## 2. HISTORIA DEL EDIFICIO

### 2.1 Cronología

- 2.1.1 fechas de la realización del proyecto: 1962 -1964
- 2.1.2 fechas de construcción: Desde 1964 - 1967

## **2.2 Programa del edificio**

### 2.2.1 detalle del programa:

De acuerdo con los planos y la memoria, el programa del club es el siguiente:

Planta semisótano: vestuarios, aseos, administración, almacenes y instalaciones y cocina;

planta baja: cuarto de palos, vestíbulo, bar, restaurante, salón;

planta bajo-cubierta: sala de juego y despachos de dirección.

### 2.2.2 estado de compleción del programa:

El programa se completó conforme al proyecto

## **2.3 Agentes implicados**

### 2.3.1 autores del proyecto:

arquitectos: Fernando Redón Huici y Javier Guibert

otros (ingenieros, paisajistas, etc.)

### 2.3.2 otros agentes implicados (promotores, contratistas)

## **3 DESCRIPCIÓN DEL EDIFICIO**

### **3.1 Carácter del edificio**

Funcionalmente, el programa se resolvió sobre la base de tres planteamientos principales: espacio único, flexibilidad de uso y capacidad de expansión. Aparte de esto, los arquitectos, plenamente conscientes del reto que suponía construir en un paraje tan cautivador como aquél, decidieron adaptarse al perfil de la colina, organizando la sección del edificio en el terreno y construyendo una única cubierta que protegiera el espacio orgánicamente, como un refugio.

El edificio tiene tres plantas, una basamental y semienterrada, que acoge las actividades de servicio; otra principal y representativa, sobre la cima de la colina; y una tercera configurada como entreplanta entre la anterior y la cubierta inclinada que las engloba en un único espacio donde las estancias se configuran en terrazas adaptadas a la ladera.

La estructura se realiza a partir de un módulo hexagonal, construido mediante un ingenioso sistema mixto de tablonés de madera y pilares tubulares de acero que permite construir el edificio como un mecano pensado para posibilitar futuras ampliaciones. La estructura es el elemento más singular y característico del edificio y está presente tanto en el exterior como el interior. El resto de los elementos constructivos se adecuan a ella y de este modo los cerramientos de fachada se reducen a grandes ventanales de madera sobre antepechos de ladrillo encalado, englobados entre los vanos de la estructura y protegidos por los aleros de la cubierta.

David Sánchez Bellido

### 3.2 Uso actual:

Club recreativo y deportivo

### 3.3 Estado actual

El edificio está en uso y en buenas condiciones de conservación.

## 4 DOCUMENTACIÓN

### 4.1 bibliografía

- LANDROVE, Susana, ed., *Ocio, comercio, transporte y turismo, 1925-1965, Registro DOCOMOMO Ibérico*, Fundación DOCOMOMO Ibérico/Fundación Caja de Arquitectos, Barcelona, 2011, págs. 274-275.
- AA VV, *Guía de Arquitectura. España 1920-2000*, Tanais Ediciones, Madrid, 1998, pág. 296.
- FERNÁNDEZ SALIDO, Luis Manuel, *Fernando Redón Huici. Arquitecto*, Gobierno de Navarra, Pamplona, 2006, págs. 92-110, 281.
- “Club de Golf, 1964”, en *Nueva Forma* 100, mayo de 1974, págs. 40-41.
- “Club de golf en el Valle de la Ulzama”, en *Arquitectura* 104, agosto de 1967, págs. 1-5.
- “Club de Golf en el Valle de la Ulzama”, en *Hogar y Arquitectura* 71, julio-agosto de 1967, págs. 47-55.

### 4.2 principales archivos

Archivo de Arquitectura Española ETS Pamplona

### 4.3 listado de documentación adjunta con indicación de autoría

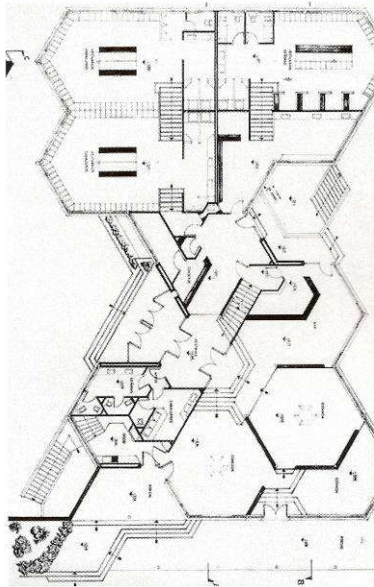

RRG\_E\_NA\_A03\_01

contenido: planta principal

autoría de la imagen: Archivo de Arquitectura Española ETS Pamplona/Fundación DOCOMOMO Ibérico



RRG\_E\_NA\_A03\_08

contenido: vista exterior

autoría de la imagen: Jesús Martín Ruiz /Fundación DOCOMOMO Ibérico

fecha de realización: 2008



RRG\_E\_NA\_A03\_10

contenido: vista exterior

autoría de la imagen: Jesús Martín Ruiz /Fundación DOCOMOMO Ibérico

fecha de realización: 2008

#### **4.4 documentalista:**

ficha original: David Sánchez Bellido

actualización: Catalina Ginard, Susana Landrove

bibliografía y revisión: Susana Landrove

colaboradores: Ana Gomes, Nuno Rocha, Rocío Salas

#### **4.5 fecha de realización de la ficha:**

ficha original: diciembre de 2008

actualización: marzo de 2014

revisión: marzo de 2014