

1. IDENTIFICACIÓN DEL EDIFICIO O GRUPO DE EDIFICIOS: RRG_E_ISLASCA_A01



fuelle: Lluís Casals/Fundación DOCOMOMO Ibérico
fecha de realización de la fotografía: 2002

1.1. Identificación del edificio

- 1.1.1 nombre actual del edificio: Casa del Niño
- 1.1.2 variante o nombre original: Casa del Niño
- 1.1.3 calle y número de la calle: Paseo de Blas Cabrera Felipe s/n
- 1.1.4 población: Las Palmas de Gran Canaria
- 1.1.5 provincia: Las Palmas
- 1.1.6 código postal: 35015
- 1.1.7 país: España
- 1.1.8 uso actual: sin uso desde 1991
- 1.1.9 uso original: orfanato, docente, centro de acogida de menores

1.2 Grado de protección

- 1.2.1 organismo responsable de su protección:
Ayuntamiento de Las Palmas de Gran Canaria
- 1.2.2 grado de protección:

B: Protección Integral. Edificios de gran calidad arquitectónica, con importantes valores edificatorios y/o ambientales, que deben ser protegidos en su totalidad.

2. HISTORIA DEL EDIFICIO

2.1 Cronología

2.1.1 fechas de la realización del proyecto: 1938

2.1.2 fechas de construcción: 1939

2.2 Programa del edificio

Formado por dos pabellones principales (dormitorios y aulas masculinos y femeninos en su origen). Estos se complementan con el edificio de enfermería y dos volúmenes para comedor y salón de actos.

2.3 Agentes implicados

2.3.1 autores del proyecto:

arquitectos: Miguel Martín Fernández de la Torre
otros (ingenieros, paisajistas, etc.)

2.3.2 otros agentes implicados (promotores, contratistas)

3 DESCRIPCIÓN DEL EDIFICIO

3.1 Carácter del edificio

Este centro de acogida y formación infantil fue construido en las afueras de la ciudad, entonces dedicada en su mayor superficie al cultivo. El conjunto lo componen diferentes volúmenes que tratan con su posición de construir el lugar, además de articular los espacios exteriores creados.

La edificación principal la componen dos bloques prismáticos, similares en planta pero de diferente tamaño, que se desplazan entre sí y definen la proporción de los espacios abiertos resultantes. Son dos pabellones de marcado carácter funcionalista, disponiéndose un pasillo hacia el talud y las aulas y las habitaciones al Este, mirando al mar. A estos bloques se maclan otros volúmenes que contienen las dependencias singulares y las escaleras, manifestando la agregación.

Articulando y acotando los espacios exteriores aparecen otros volúmenes en disposición ortogonal a los anteriores. Dos de ellos, la capilla y el salón de actos, incorporan un mestizaje compositivo en el conjunto. El salón de actos delimita el "campo de desfile" en su lado norte, al tiempo que en su intersección con el pabellón masculino se produce la entrada principal al edificio. Es en este encuentro donde emerge la torre de habitaciones de profesores, con una voluntad compositiva y escultórica, convirtiéndose en el elemento más notorio del conjunto.

Luis Correa Suárez

3.2 Uso actual:

Sin uso desde 1991

3.3 Estado actual

Se encuentra en estado de abandono

Conservación regular

4 DOCUMENTACIÓN

4.1 bibliografía

- LANDROVE, Susana, ed., *Lugares públicos y nuevos programas, Registro DOCOMOMO Ibérico, 1925-1965*, Fundación DOCOMOMO Ibérico/Fundación Caja de Arquitectos, Barcelona, 2010, pág. 321.
- SOSA DÍAZ-SAAVEDRA, José Antonio, *Arquitectura Moderna, Canarias, 1925-1965*, Colegio Oficial de Canarias, Las Palmas de Gran Canaria, 2002, págs. 86-89.
- AA VV, *La Arquitectura Racionalista de Miguel Martín y la ciudad de Las Palmas de Gran Canaria. Miguel Martín, Arquitectura para la gran ciudad*, CAAM, Las Palmas de Gran Canaria, 1995, págs. 88-91.
- NAVARRO SEGURA, Maisa, *Racionalismo en Canarias*, Cabildo Insular de Tenerife, Santa Cruz de Tenerife, 1988, págs. 306-359.
- PÉREZ PARRILLA, Sergio T., *Arquitectura Racionalista en Canarias*, Ediciones del Cabildo Insular de Gran Canaria, Las Palmas de Gran Canaria, 1977, págs. 151-152.

4.2 principales archivos

Archivo Miguel Martín-Fernández de la Torre, Universidad de Las Palmas de Gran Canaria.

Archivo Familiar

Web archivo público de la Fundación Miguel Martín Fernández de la Torre:

<http://mdc.ulpgc.es/>

4.3 listado de documentación adjunta con indicación de autoría



RRG_E_ISLAS_CA_A01_01

contenido: vista exterior

autoría de la imagen: Lluís Casals/Fundación DOCOMOMO Ibérico

fecha de realización: 2002



RRG_E_ISLAS_CA_A01_02

contenido: vista exterior

autoría de la imagen: Lluís Casals/Fundación DOCOMOMO Ibérico

fecha de realización: 2002

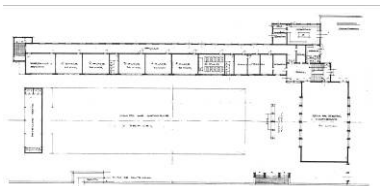

RRG_E_ISLAS_CA_A01_07

contenido: planta baja

autoría de la imagen: Lluís Casals/Fundación DOCOMOMO Ibérico

4.4 documentalista:

ficha original: María Luisa González García

actualización: María Luisa González García y Manuel Salcedo Santana

bibliografía y revisión: Susana Landrove

colaboradores: Catalina Ginard, Ana Gomes, Nuno Rocha y Rocío Salas

4.5 fecha de realización de la ficha:

ficha original: diciembre de 2009

actualización: marzo de 2012/marzo de 2014

revisión: marzo de 2014