

1. IDENTIFICACIÓN DEL EDIFICIO O GRUPO DE EDIFICIOS: RRG_E_CANT_A08



fuelle: Jorge Fernández/Fundación DOCOMOMO Ibérico

fecha de realización de la fotografía: 2005

1.1. Identificación del edificio

- 1.1.1 nombre actual del edificio: Deposito de Elaborados de Tabacalera
- 1.1.2 variante o nombre original: Deposito de Elaborados de Tabacalera
- 1.1.3 calle y número de la calle: Calle Antonio López 34
- 1.1.4 población: Santander
- 1.1.5 provincia: Cantabria
- 1.1.6 código postal: 39008
- 1.1.7 país: España
- 1.1.8 uso actual: Sin uso

1.1.9 uso original: Depósito de Tabacos elaborados. Oficinas y almacenamiento derivados del tabaco

1.2 Grado de protección

1.2.1 organismo responsable de su protección: Ayuntamiento de Santander

1.2.2 grado de protección: Incluido en Catalogo del Plan General OU de Santander (Redacción 2009), protección ambiental.

2. HISTORIA DEL EDIFICIO

2.1 Cronología

2.1.1 fechas de la realización del proyecto: 1959

2.1.2 fechas de construcción:

2.2 Programa del edificio

Como en todas las edificaciones destinadas a este fin se trataba de dar un espacio para alojar las embarcaciones y unas estancias de relaciones sociales

El programa ha sufrido pequeñas alteraciones para adecuar los servicios de cocina y comedor a los nuevos tiempos pero siempre manteniendo su idea original

2.3 Agentes implicados

2.3.1 autores del proyecto: Tabacalera S A

arquitectos: Juan José Resines del Castillo

otros (ingenieros, paisajistas, etc.)

2.3.2 otros agentes implicados (promotores, contratistas)

3 DESCRIPCIÓN DEL EDIFICIO

3.1 Carácter del edificio

Edificio de programa mixto, resuelto en dos cuerpos de carácter muy distinto: un volumen bajo que aloja el área de almacenamiento del tabaco y un cuerpo alto principal compuesto al modo de un pequeño rascacielos, que aloja toda el área de oficinas. La macla de ambos volúmenes aparece perfectamente resuelta mediante la inclusión de planos ciegos de transición y la disposición de una losa horizontal que los independiza del basamento, por donde se produce el acceso.

La resolución formal de los dos volúmenes es muy diferente. El cuerpo bajo presenta cierre homogéneo de lamas horizontales que permiten la imprescindible ventilación del interior. El cuerpo alto de oficinas presenta variadas soluciones de gran interés entre las que destaca la retícula que enmarca los vanos acristalados en todo el frente este, el que se abre a la ciudad, y el uso del ladrillo en los laterales, que enmarca las escaleras y proporciona una acusada verticalidad, soporte visual de la espectacular solución de la cubierta.

Constituye un destacado hito urbano, sobre todo por la solución compositiva del remate de la torre: una losa-tejado en hormigón a dos aguas invertidas, cuyo ligero perfil recuerda las alas de un ave.

José Miguel Remolina Seivane

3.2 Uso actual:

Tras haber sido utilizado únicamente como aparcamiento de vehículos y almacén provisional, desde hace no menos de diez años, el edificio se encuentra actualmente sin uso.

3.3 Estado actual

El edificio se encuentra en buen estado aún el abandono y falta de uso a que se ha visto sometido estos últimos años.

4 DOCUMENTACIÓN

4.1 bibliografía

- LANDROVE, Susana, ed., *Ocio, comercio, transporte y turismo, 1925-1965, Registro DOCOMOMO Ibérico, 1925-1965*, Fundación DOCOMOMO Ibérico/Fundación Caja de Arquitectos, Barcelona, 2011, pág. 92.
- BARREIRO, Paloma, HERRERA, A., *Guía de Arquitectura de Santander*, Colegio Oficial de Arquitectos de Cantabria/ Del Pozo & Asociados Editores, Santander, 1996.
- FERNÁNDEZ ABASCAL, E., SANTAMARIA, P.J., *Arquitectura 1950-2000*, en Catálogo del Patrimonio Cultural de Cantabria III Santander y su Entorno. 340, Consejería de Cultura Turismo y Deporte Santander, 2002.

4.2 principales archivos

4.3 listado de documentación adjunta con indicación de autoría



RRG_E_CANT_A08_02

contenido: vista exterior

autoría de la imagen: Jorge Fernández/Fundación DOCOMOMO Ibérico

fecha de realización: 2005

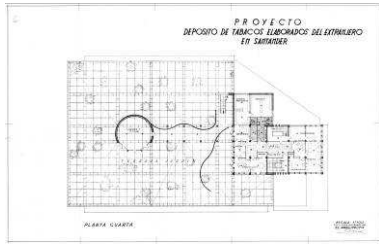

RRG_E_CANT_A08_05
contenido: planta

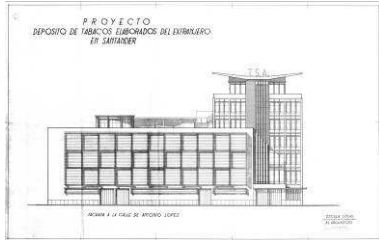

RRG_E_CANT_A08_07
contenido: alzado lateral

4.4 documentalista:

ficha original: José Miguel Remolina Seivane

actualización: José Miguel Remolina Seivane

bibliografía y revisión: Susana Landrove

colaboradores: Catalina Ginard, Ana Gomes, Nuno Rocha, Rocío Salas

4.5 fecha de realización de la ficha:

ficha original: 2009

actualización: abril de 2012

revisión: febrero de 2014